



愛の森 幼児教育センター
Ainomori Kid's Education Center

SOCIAL WELFARE CORPORATION NAIKI KAI 2022

あおば保育園

〒329-0431
栃木県下野市薬師寺
1584-6
☎0285-48-5530



薬師寺保育園

〒329-0431
栃木県下野市薬師寺
2362-5
☎0285-48-0063



わかば保育園

〒329-0502
栃木県下野市下古山
3025-1
☎0285-39-6305



こがねい保育園

〒329-0414
栃木県下野市小金井
1249-1
☎0285-44-3377



上横田よつば保育園

〒321-0104
栃木県宇都宮市台新田
1-2-5
☎028-666-8383



上横田よつば保育園分園 みつば保育園

〒321-0131
栃木県宇都宮市宮の内
1-12-4
☎028-678-9883



上横田よつば保育園第二分園 すずらん保育園

〒321-0104
栃木県宇都宮市台新田
1-9-17



なのはな保育園

〒321-0131
栃木県宇都宮市宮の内
1-12-9
☎028-615-7945



私たちは園に関わるすべての人が
幸せになれる園を目指しています



子どもたち1人ひとりの「成長」と「幸せ」のために全力を尽くし、幼児教育を通して社会に貢献します。

幼稚園・保育園は子どもたちの「心」「体」そして「夢」を育むための場所です。子ども達が将来、社会に必要とされ、人を幸せにし、自分の夢を実現できる人となるように、子どもたち1人ひとりを大切に育てます。

人は、誰もが喜ばれるために生まれてくると言われます。内木会も人に喜ばれる存在でありたいと考えています。子どもたちの「成長」と「幸せ」を全力で追求し、子どもたちや保護者に喜ばれる幼稚園・保育園でありたいと願い、日々努力しています。そして、内木会を巣立った卒園生達が立派な大人になり、社会に必要とされ、人に愛され、たくさんの人を幸せにしていく未来を夢見ています。たくましく人間性豊かな子どもたちを育てることで、社会に貢献していくことが私たちの使命です。

理事長 内木 秀雄



教育目標

豊かな人間性をもち、心身ともに丈夫な子ども
確かな思考力をもち、意欲的に活動する子ども
幅広い経験と、個性あふれる感性をもつ子ども

私たちの一番大きな願いは「子どもたちに幸せになってほしい。」ということです。そして、幸せをつかむために必要な力を育てることが、教育者としての私たちの使命です。当法人の教育目標には、「自分の人生を切り開くことができる、たくましく賢い人になってほしい。」という気持ちが込められています。

どんなに時代が変わろうとも、幼児教育の基本は変わることはありません。まずは心身の健康な発達が大切です。心も体も健やかに、大きくたくましく豊かに育むことが私たちの第一の目標です。また、保育園での生活や活動、行事を通して、何事にも積極的に取り組む意欲を育て、思考力や感性を磨いていくことが当法人の教育の基本です。



豊かな人間性をもち、心身ともに丈夫な子ども

- 子どもたちは友達との関わりを通して人間性の基礎を築きます。いろいろな友達と関わりをもち、心の豊かな人になるように日々の保育の中で指導をしています。
- 園の特色である異年齢活動を通して、誰とでも積極的にコミュニケーションをとることができるようになります。また、様々な年齢や役割をもった教職員が、子どもたち一人ひとりと深く関わっていくことで、豊かな心を育てています。
- 体操指導では、優れた運動能力の育成をはかるとともに、心もたくましく育みます。



確かな思考力をもち、意欲的に活動する子ども

- 給食当番や日直などの活動を取り入れ、活動への意欲を伸ばすとともに、自分で考えて行動できるように支援を行っています。
- 毎日の遊びの中で、考える力や自ら考えて積極的に行動できる子どもを育てています。
- 読書活動や様々な活動を通して、確かな思考力、知恵、活動への意欲を養っています。また、充実した図書コーナーを生かして、読書の好きな子どもを育てています。
- 季節ごとの行事を行い、その中で子どもたちがアイディアを出し合うなどの活動を行っています。それらの中で思考力を育んでいます。



幅広い経験と、個性あふれる感性をもつ子ども

- 様々な行事を通して幅広い経験を身につけます。園の特色である自然体験はもちろん、郵便局や消防署などの社会見学、お泊まり保育(年長児)、園外保育を行います。
- 毎月の制作や季節の制作(こいのぼり、七夕など)を通して色々な表現方法を体験します。制作を通して表現の楽しさを感じ、自分らしい表現(個性)や感性を伸ばしていきます。
- じゃがいも、さつまいも、大根などの農作物の収穫や、里山での自然体験を通して、植物や虫などの自然に興味・関心をもてるように教育・保育を行っています。





教育方針

1. 基本的な生活習慣を身につける。
2. 友達との集団の中で、正しい社会的態度を身につける。
3. 友達への思いやりなど、豊かな情操を養う。
4. 健康教育・安全教育を徹底し、健康でたくましい心と体をつくる。
5. 自然や社会の事柄に関心をもたせ、経験を通して思考力を培い、創造的な表現力を伸ばす。
6. 自分のことは自分でする自立の態度を養う。

保育園は、子どもたちに人間としての基礎を築くところです。基本的な生活習慣、友達への思いやり、健康な心と体、物事への興味や意欲など、保育園で学ぶ全てが大人になっても大切なことです。私たちの保育園は、幼児教育の基本を大切にする保育園です。子どもたちの心と体を育み、子どもたちがより一層大きく成長できるように、しっかりとした基礎を築くことが私たちの仕事です。「自立心」「自主性」をもち、善悪の判断ができる子どもを育てることを方針としています。子どもたち一人ひとりと深く関わり、子どもたちが生活を楽しみながら成長していけるように日々努力しています。





保育・教育で子どもの「心」を育てる

保育園は、子どもたちの成長のための場所、子どもたちに「将来幸せになるための力」を育てるための場所です。「自分の未来を自力で切り開き、幸せを実現するための力を育む」という視点で見たとき、最も大切なことは子どもたちの「心」を育てることです。「三つ子の魂、百まで」の言葉通り、幼児期に身につけた心は、大人になっても変わらないものです。幼児期にどんな経験をして、どんな心を育てるのが大切です。当法人では、教職員全員が「心を育てる」という視点をもって子どもと関わり、教育・保育を行います。とりわけ、当法人では次のような心の育成に重点を置いています。

思いやりや優しさを伸ばす

- 毎日、友達との集団生活を送る保育園において、大切なのはコミュニケーションです。うまく関われずに喧嘩になったとしても、子どもたちに喧嘩から「何がいけないのか」「どうしたらよいのか」と、学ばせていくのが先生の役割です。あせらず、繰り返し丁寧に指導して、入園から卒園までの長い年月をかけて子どもたちは学んでいきます。子どもたち一人ひとりの心の動きを把握して、どういう指導・支援が必要なのかを見極めて「友達への思いやりや優しさ」が子どもたちの心の中に育つように教育・保育を行っています。

- 子どもたちの将来の幸せを考え、人への思いやりや優しさを育み、人に愛される人格を育てることが最も重要であると考えています。



自立心を育てる

- 基本的な生活習慣(着替え、排泄、食事、準備や片付け、身だしなみ等)の確立ができるように、毎日の生活を通して、「自分のことは自分でやる」という気持ちを育てます。将来、子どもたちが伸びるかどうかは、子ども自身が自立しているかどうかです。入園時には、それぞれでできることやペースが異なります。毎日の生活の中で、自分で荷物の整理整頓や着替え、次の活動への準備を行えるように、時間をかけて支援しています。

- 「自分でやってみよう」という気持ちをもたせること、「自分でできた」ということへの喜びを感じられるように褒めたり励ましたり、毎日地道に声をかけ続けていきます。個別に支援が必要な場合は、その子にあった具体的な目標を設定するなど、根気よく丁寧に指導・支援をしていきます。



興味・関心、意欲、積極性を育てる

- 保育園では、行事だけでなく、毎日の戸外遊び、自然体験、動物との関わり、農作物の収穫、制作活動、体操、音楽、歌など、様々な活動があります。それらの活動を通して、興味・関心・意欲を育てていきたいと考えています。「好きこそものの上手なれ」といいますが、どんなことにでも好奇心をもち、意欲的に取り組む子は色々な経験を積み重ねていくことができます。子どもたちが当法人の保育園を卒園した後も、成長の原動力として心の中で生き続けられるものにしていきます。

- 興味を引き出し、意欲や積極性を養える方法を考えていくのが私たち教職員の仕事です。「楽しい、おもしろい、好き」という気持ちが芽生える経験ができるように活動を工夫しています。





どの子どもでもできる！子ども第一主義



子ども達にはみんな「よくなろう」「大きくなろう」とする内なる力が働いています。そのような子ども達の成長・発達を見守り、援助していくことが私達の仕事です。どんな時にも「子どもの成長」と「子どもの安全」を第一に考える、これが私達の「子ども第一主義」です。幼児期は子ども達の心も体も、毎日大きく成長を続けます。しかし、成長の過程では誰もが壁にぶつかります。友達とのことであったり、生活習慣のことであったり、ぶつかる壁はそれぞれですが、子ども達がその壁を越え、一回りも二回りも大きく成長していく手助けをすることが私達の使命です。そして子どもたちのためになることなら努力を惜しまない、という気持ちで教育・保育を行っています。

子ども達を第一に考え、子ども達一人ひとりを大切にする保育園です。当会では子ども達一人ひとりが主人公です。子ども達が自立し、主体性をもち、損得ではなく善悪を基準にし、それぞれの人生の主人公として、堂々と生きていける立派な人間になる。これが私達全職員の願いです。

当会では、全教職員が子どもの無限大の可能性を信じ「どの子どもでもできる！」を合い言葉に教育・保育に取り組んでいます。

保育園にはたくさんの子どもの達があります。どの子にも得意なことがあります。苦手なこともあります。運動が苦手、鍵盤ハーモニカが苦手、歌が苦手、着替えが苦手、片付けが

苦手など、生活面や活動面で苦手なことがあるのは自然なことです。しかし、どの子ども毎日の積み重ねの中で必ずできるようになります。出来ない子はいないのです。いるのは「出来るまでに少し時間がかかる子」だけです。子ども達の成長を支え、無限の可能性を開かせるために大切なことは、先生が「どの子どもでもできる！」と信じて根気よく指導を行うことです。子ども達が保育園を卒園していく時に「僕は(私は)できる！」という自信を持って小学校へ進学して行ってほしいと思っています。「どの子どもでもできる！」そういう保育園でありたいと考え、環境を工夫し様々な指導法を学びながら日々進化を続けています。



Aoba nursery school



あおば保育園 紹介



創立 平成17年

園長 内海 知恵／蓮見 悠一郎

クラス数 2歳児(25名)、1歳児(24名)

(園児数) 0歳児(6名) ※R4年5月現在

職員数 33名

バス利用可(要相談)、完全給食

その他 一時預かり、子育て支援センターゆりかご、
子育てサークルてんとうむしキッズ

あおば保育園は0～2歳児のみの低年齢児向け保育園です。生後2ヶ月から2歳児までの幼いお子様をお預かりし、低年齢児にふさわしい保育に特化し、施設・設備も充実しています。薬師寺幼稚園の南隣に隣接しており、幼稚園へのつながりや連携を大切にしながら保育と教育を行っています。乳幼児期のより豊かな成長と、地域の子育て支援に貢献するため、きめこまかな子育て支援を保護者に提供しています。

施設紹介



室内遊び・行事で使える
子育て支援センター「ゆりかご」



園児がかけっこもできる
30mの長く広々とした廊下



園児ごとに丁寧に取り分けて
配膳してくれる給食室



日差しが温かく
木の温もりいっぱい保育室



クジャク・ポニー・ヤギ・うさぎ
などエサやりを楽しめる動物園



子どもたちが元気よく走り回る
全面芝生の園庭



環境

低年齢児にふさわしい環境として、静かなゆったりとした雰囲気づくりに努めています。木を多く取り入れた木造園舎で、太陽熱を利用した全室床暖房完備です。日差しが温かく、年間を通して過ごしやすい環境となっています。隣接する薬師寺幼稚園の施設・園庭が利用でき、近くの下野薬師寺史跡や田園など自然豊かな風景に触れ四季を感じながらの保育を楽しめます。また、あおば保育園内の子育て支援センターゆりかごも利用でき、いつでも子どもたちが安全で楽しい毎日を過ごせるようにしています。

オゾン殺菌脱臭機を使つての室内の殺菌や空気清浄、おもちゃのアルコール消毒、「るくみ一午睡チェック（心音センサー）」を使って、午睡中の乳幼児突然死症候群(SIDS)防止のための見守り体制を整えるなど、玩具や環境の安全面・衛生面に気を配って、小さなお子様安心して過ごせるようにしています。

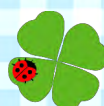

一時預かり保育「かなりやぐみ」



対象	生後3カ月～3歳児
利用時間	7:00～20:00(月～金) 土曜日もお預かり可能ですのでご相談下さい
利用料	0歳児…500円/時間 1～3歳児…300円/時間 食事おやつ代：350円 おやつのみ：100円
登録料	750円



一時預かり保育「かなりやぐみ」は、求職活動や保護者の方のリフレッシュなど、様々な理由でご利用いただくことができます。掃除・洗濯・買い物等の家事全般や、法事、通院、介護、兄弟の行事、美容室など、どのような理由でもお子様をお預かりしています。子育てはとても楽しいものですが、時には疲れも溜まるものです。時々リフレッシュして気持ちをリセットし、心に余裕をもってお子様と向き合うことで、子育てを楽しんでいただきたいと思います。下野市の育児ママ・パパリフレッシュ利用券も使うことができます。詳細は別紙ご案内をご覧ください。



子育て支援センター ゆりかご



対象	小学校就学前のお子様まで
利用時間	9:00～15:30(月～金)
利用料	無料(イベントによっては実費徴収)
登録料	200円(名札代)



子育て支援センターゆりかごは、「子どもたちの遊びを広げる場・保護者のふれあいの場・子育ての輪を広げる場・そして、子育ての知恵を広げる場」をモットーに、色々な子育て支援を行っています。令和3年度からはマタニティ向けイベントも多数用意しています。親子でさまざまな活動に参加していただくことで、この時期ならではの楽しい思い出をたくさん作っていただけますので、ぜひふるってご参加ください。

実施事業

- ①育児不安等についての相談指導
- ②子育てサークル等の育成・支援
- ③ベビーシッターなどの地域の保育資源の情報提供
- ④親子での遊びの場提供

月間イベントについて

子育て支援センターでは、魅力的で楽しい親子の時間を過ごしていただこうと考え、毎月様々なジャンルの講師をお呼びして活動を行っています。

毎月発行される行事予定を見て、参加したいときに自由に参加してください。詳しくはホームページをご覧ください。



日	月	火	水	木	金	土
新型コロナウイルス感染状況により活動が急遽変更になる場合があります。						
5 12 19 26	6 13 20 27	7★ 14 21★ 28★	8 15 22 29	9 16 23 30★	10★ 17 24★	11 18 25
風船遊び 9:00～15:30 スクラップフェッキングメロ	親子ヨガ 10:30～11:30	スクラップフェッキング 10:30～11:30 リンパマッサージメロ	転がるパルーン遊び 9:00～11:30	室内砂遊び 9:00～11:30	リンパマッサージ 9:00～15:30	手遊び/ 大型絵本 10:30～
くだものだものコンサート 10:30～	身体測定/発達相談 9:00～15:30 ※発達相談は午前中のみ	親子撮影 9:30～	自由遊び 9:00～15:30	バナナキッズ 10:30～11:30 誕生会メロ	出前サロン 国分寺東児童館 10:00～11:00 フラワー教室メロ	フラワー教室 1回目10:00～ 2回目11:00～
ママケア 10:30～11:30 当日先着15組限定	誕生会/音楽会 10:30～11:30	昭和の日		WELCOME!		



WAKABA nursery school



わかば保育園 紹介



創立 平成25年

園長 町田 昌代

クラス数 5歳児1(18名)・4歳児1(17名)
3歳児1(16名)・2歳児1(17名)
(園児数) 1歳児1(16名)・0歳児1(6名)

※R4年5月現在

職員数 31名

完全給食、病後児保育、一時預かり、
その他 子育て支援センターみるく
子育てサークルてんとうむしキッズ

わかば保育園は、「石橋地区に新しい保育園を」という下野市の募集により、地域子育ての中心的役割を果たすことを目的に新設されました。保護者の方が出勤する際の利便性と、子どもたちにとってより良い生活環境を求め、宇都宮に程近いのどかな田園風景に位置しています。広々とした園庭や様々な花木や遊具、そして自然豊かで季節を五感で感じられる環境の中で、子どもたちは伸び伸びと体を動かして遊んでいます。また、系列の学校法人内木学園と同様の保育・教育を行い、保育時間の中で、個々に合わせたきめ細やかな幼児教育を受けることができるのが特徴です。

施設紹介



広々とした吹き抜けと
木の温もりいっぱいの保育室

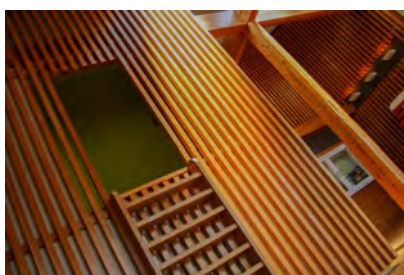

ロフトは子ども達の
大好きな隠れ家

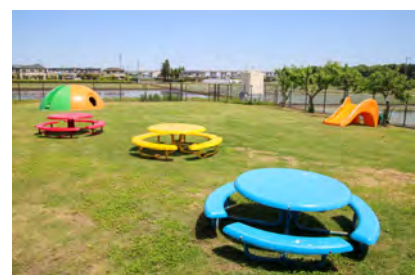

子どもたちが元気良く走り回る
広い園庭



専属の調理師が作る
手作り給食



大人気のドラえもん滑り台



たくさんの絵本が楽しめる
絵本コーナー



環境

「木の温もり」にこだわったわかば保育園の園舎は、天井窓からは温かな光が差し込み、温かみのある保育室となっています。全室床暖房・冷暖房を完備し、低年齢児も安心して過ごすことができます。保育所設置基準を大きく上回る充実した園舎・園庭を有し、非常に広々としています。夏には屋外プール・スプリングラーを利用して子どもたちが元気に遊び、芝生の園庭では、四季折々の草花や風景を感じることができます。

子どもたちの成長・保育内容の充実ということで、保護者の方との連携を大切に、共に成長を見守りながら保育をしています。また、季節の野菜の収穫や行事に参加し、いろいろな体験や経験を通して子どもたちは集団生活を学んでいます。低年齢児は、「ルクミー午睡チェック(心音センサー)」を使って、午睡中の乳幼児突然死症候群(SIDS)防止の見守り体制を整え、玩具や環境の安全面・衛生面に気を配り、小さなお子様安心して過ごせるようにしています。アットホームな雰囲気、毎日楽しく少人数できめ細やかな指導ができます。



子育て支援センター みらく



対象	小学校就学前のお子様まで
利用時間	9:00~15:30(月~金)
利用料	無料(イベントによっては実費徴収)
登録料	200円(名札代)



子育て支援センターみらくは、「子どもたちの遊びを広げる場・保護者のふれあいの場・子育ての輪を広げる場・そして、子育ての知恵を広げる場」をモットーに、色々な子育て支援を行っています。親子でさまざまな活動に参加していただくことで、この時期ならではの楽しい思い出をたくさん作っていただくことができます。実施内容等は、あおば保育園の紹介ページから「子育て支援センターゆりかご」をご覧ください。毎月の活動では、ゆりかごとは違う親子で楽しめる活動や妊婦さんが参加できる活動を行っています。みらくの活動予定もぜひご覧になりふってご参加ください。



病児保育「スマイル」



対象	生後6カ月～12歳(小6)
利用時間	8:00～18:00(月～金) ※事前登録が必要
利用料	下野市内の方 保育料150円/時間 下野市外の方 0歳児500円/時間 1歳児～300円/時間 食事代：412円 おやつのみ：100円
登録料	無料

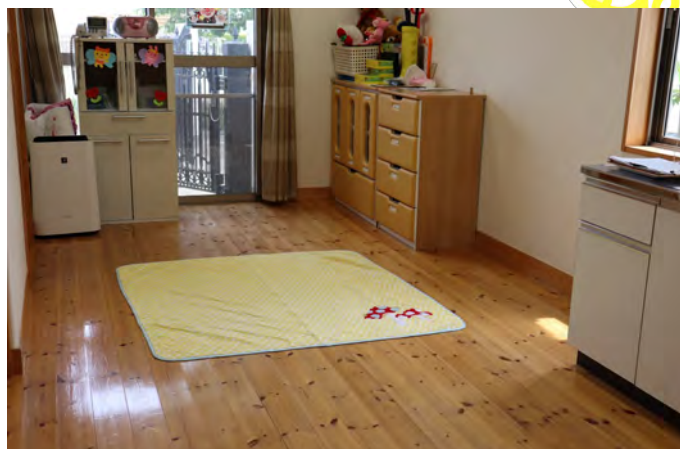

病児保育「スマイル」は、病気やケガなどで保育園や幼稚園、学校に行けず、また、保護者による保育が困難な場合にお預かりする施設です。対象年齢も幅広く、生後6か月～12歳(小学6年生)までとなっています。

お子さんの病気は思ってもみないタイミングで発症するものです。仕事で急に休めない。そんな時はぜひ、「スマイル」をご利用ください。体調が悪い時に初めての場所に預けて大丈夫なのかと心配されるかと思いますが、アットホームな雰囲気です。「また、行きたい！」と思っただけのよう、経験豊富な専任看護師が個々のリズムに合わせ、安心してゆっくり過ごせる看護・保育を行っています。



一時預かり保育「うぐいすぐみ」



対象	生後3カ月～3歳児
利用時間	7:00～20:00(月～金) 土曜日もお預かり可能ですのでご相談下さい
利用料	0歳児 500円/時間 1～3歳児 300円/時間 食事おやつ代：350円 おやつのみ：100円
登録料	750円



一時預かり保育「うぐいすぐみ」は、求職活動や保護者の方のリフレッシュなど、様々な理由でご利用いただくことができます。掃除・洗濯・買い物等の家事全般や、法事、通院、介護、兄弟の行事、美容室など、どのような理由でもお子様をお預かりしています。子育てはとても楽しいものですが、時には疲れも溜まるものです。時々リフレッシュして気持ちをリセットし、心に余裕をもってお子様と向き合うことで、子育てを楽しんでいただきたいと思います。下野市の育児ママ・パパリフレッシュ利用券も使うことができます。詳細は別紙ご案内をご覧ください。

YAKUSHIJI nursery school



薬師寺保育園 紹介



創立	平成31年 運営開始
園長	古賀 洋子
クラス数 (園児数)	5歳児1(10名)・4歳児1(9名) 3歳児1(13名)・2歳児1(5名) 1歳児(8名)・0歳児(4名) ※R4年5月現在
職員数	20名
その他	完全給食、延長保育、一時預かり保育 おむつ廃棄選択制、タオルケット選択制

薬師寺保育園は、下野市立薬師寺保育園の民営化を受けて、平成31年4月に社会福祉法人内木会が運営を開始しました。1人ひとりに職員の目がよく届き、保護者の方とも密にコミュニケーションを取ることができます。令和4年秋には下野市緑2丁目に移転し、新しく広々とした新園舎で、伝統を受け継ぎながら、私立保育園だからこそできる多彩な活動を行っていきます。これまで同様、保育に遊びの時間をたくさん取り入れ、姉妹園との合同行事や収穫・園外行事などを充実させていきます。

施設紹介



月1度の誕生会では様々なイベントを楽しんでいます。



雨天時でも入れる天井付屋外型プール



保育園のシンボルの横にはたっぷり読める絵本コーナー



田畑にかこまれた自然豊かな環境



園庭で楽しめる野菜栽培と収穫



今年度完成する新園舎イメージ



環境

令和4年度に移転する園舎は、木の温もりを感じられる木造園舎で、2階建ての広々とした空間になります。また、現在よりもさらに広い園庭では、全面芝生化を予定しており、植栽や遊具に力を入れ、四季折々の季節を感じながら身体を使った遊びが展開できるように進めていきます。新園舎ではこれまでになかった図書室を新設し、子どもたちが絵本に親しめる環境を作ります。また、広々とした大ホールや開放的なデッキがあり、自然と異年齢交流が生まれたり、友達との関わりが生まれる園舎となっています。

また、収穫を喜び合う野菜の収穫やサマースクールなど、姉妹園との交流を深める合同の行事もたくさんあります。音楽指導や英語遊びなどを保育に取り入れ、ゆっくりした時間の中で、子ども一人ひとりの成長を期待できる園です。



一時預かり保育「あひるぐみ」



対象	1歳児以上～5歳未満
利用時間	8:30～17:00(月～金)
利用料	1歳児～3歳未満…2,500円/日 ※完全給食、午前・午後おやつ込 3歳以上…2,000円/日 ※完全給食、午後おやつ込
登録料	なし



一時預かり保育「あひるぐみ」は、求職活動や保護者の方のリフレッシュなど、様々な理由でご利用いただくことができます。掃除・洗濯・買い物等の家事全般や、法事、通院、介護、兄弟の行事、美容室など、どのような理由でもお子様をお預かりしています。子育てはとても楽しいものですが、時には疲れも溜まるものです。時々リフレッシュして気持ちをリセットし、心に余裕をもってお子様と向き合うことで、子育てを楽しんでいたきたいと思っています。あひるぐみでは、在園する園児たちと一緒に過ごしますので、子ども同士のコミュニケーションや集団生活の決まりごとを学ぶこともできます。

KOGANEI nursery school



こがねい保育園 紹介



創立 令和4年

園長 金澤 久恵

5歳児1(10名)・4歳児1(4名)

クラス数 3歳児1(6名)・2歳児1(6名)

(園児数) 1歳児(10名)・0歳児(4名)

※R4年5月現在

職員数 17名

その他 延長保育、おむつ廃棄選択制、
給食選択制、タオルケット選択制

こがねい保育園は、下野市立こがねい保育園の民営化を受けて、令和4年4月に社会福祉法人内木会が運営を開始しました。90名まで収容できる園舎と広々とした園庭があり、のびのびと手厚い保育を展開しています。公立保育園での伝統と習慣を大切にしながら、内木会の保育の良さをプラスし、保護者の皆様のご意見を伺いながら運営を進めていく予定です。野菜栽培と自由遊びを重視してきたこがねい保育園の特長を伸ばしながら、姉妹園との合同行事や収穫・園外行事などを充実させていきます。

施設紹介



吹き抜けの天井で
開放感あふれる遊戯室



園児が手をつないでお散歩
ごっこができる廊下



園児ごとに丁寧に取り分けて
配膳してくれる給食室



日差しが温かく
木の温もりいっぱい保育室



こどもたちがのびのびと
駆け回れる広い園庭



こどもたちが大好きな本で
あふれる絵本コーナー



環境

下野市役所の近くの、田畑が続くのどかな立地にあります。公立保育園の建物を引き続き使用しており、建物や備品に木材をふんだんに使っているのが特長です。どの保育室にも天窗があるため、とても明るく落ち着いた雰囲気となっています。保育室は、職員室の隣で目の届きやすい0歳児から5歳児まで、保育室が学年順に並んでおり、こどもの成長に応じて遊具や机椅子が配置されています。保育室の南側の大きな窓からは園庭に直接出られ、いつでも日差しをたくさん浴びながら園庭で元気よく遊ぶことができます。

夏には、大きなプールや園庭のスプリングラーで遊べるようになります。今後、園舎内装の改修を行い、園庭を全面芝生にしたり、園地東側の土地をこがねい保育園の里山にしたりして、幅広い遊びが展開できるように改修を進めていきます。



YOTSUBA nursery school



上横田よつば保育園 紹介



創立 平成26年

園長 伊澤 史江

5歳児1(21名)・4歳児1(23名)
クラス数 3歳児1(24名)・2歳児1(24名)
(園児数) 1歳児1(24名)・0歳児1(13名)

※R4年5月現在

職員数 35名

その他 完全給食、延長保育(20時まで)、
一時預かり保育

上横田よつば保育園は宇都宮市立上横田保育園の民営化を受けて平成26年に誕生しました。40年の間、地域の保育・子育てを支えてきた上横田保育園の伝統を引き継ぎ、地域に根ざし地域に愛される保育園を目指します。幼児組からは「体操」「文字書き」「鍵盤ハーモニカ」に取り組み、子どもたちの持って生まれた可能性を引き出し、「頑張ることの大切さ」「諦めない粘り強い心」を身につけられるよう保育をしています。

施設紹介

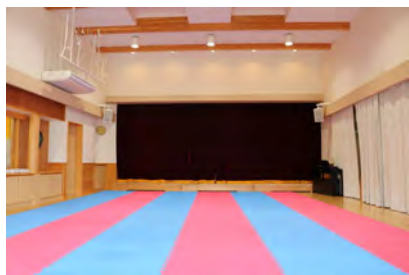

広く照明・音響設備の
整った大ホール



保育室からすぐに出られ
景色を望める中庭



園児が身近に感じられる
おいしい給食室

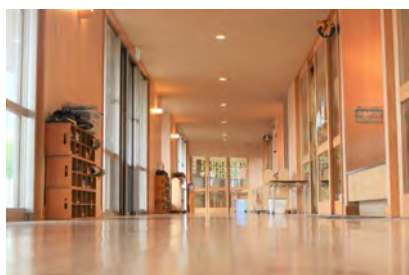

木の温もりを感じる
全面床暖房の保育室



園児に大人気の恐竜型の
大型アスレチック遊具



たくさん走り回り十分な
広さと遊具を有する園庭



環境

宇都宮市の南に位置し、国道4号線のすぐそばにあり、通勤に非常に便利な立地にあります。建物や備品に木材をふんだんに使った「子どもに優しい施設」です。エアコンと深夜電力を利用した床暖房を完備しています。南に面した園庭は太陽が降り注ぎ、とても明るく気持ちがいい場所で子どもたちに大人気です。朝一番で幼児組がマラソンを行い、午前の早いうちは乳児組が園庭遊び、(幼児組は文字書き、体操、鍵盤ハーモニカ)、そのあと幼児組が園庭遊び(乳児組は給食、午睡)と一日中絶えず子どもたちの笑顔と笑い声が響いています。0歳児と1歳児の保育室の間には中庭があり、春は気持ちの良い緑が楽しめ、夏は水遊び、秋は紅葉、冬はライトアップと1年間季節の変化を楽しんでいます。



一時預かり保育「ひばりぐみ」



対象	生後3カ月～3歳児
利用時間	7:00～20:00(月～金) 土曜日もお預かり可能ですのでご相談下さい 7:00～18:00(土)
利用料	保育料 0歳児…500円/時間 1歳児以上…300円/時間 食事おやつ代：350円 おやつのみ:100円
登録料	750円



一時預かり保育「ひばりぐみ」は、求職活動や保護者の方のリフレッシュなど、様々な理由でご利用いただくことができます。掃除・洗濯・買い物等の家事全般や、法事、通院、介護、兄弟の行事、美容室など、どのような理由でもお子様をお預かりしています。子育てはとても楽しいものですが、時には疲れも溜まるものです。時々リフレッシュして気持ちをリセットし、心に余裕をもってお子様と向き合うことで、子育てを楽しんでいただきたいと思います。宇都宮市一時預かり事業利用料補助事業(多子世帯支援)の対象施設になっており、18歳未満のお子様を3人以上養育されている子育て家庭の方が施設を利用した場合、全額が補助されます。

MITSUBA nursery school



みつば保育園 紹介



創立 平成30年

園長 伊澤 史江

5歳児1(16名)・4歳児1(14名)
クラス数 3歳児1(14名)・2歳児1(18名)
(園児数) 1歳児1(16名)・0歳児1(3名)

※R4年5月現在

職員数 23名

その他 完全給食、延長保育(19時まで)
一時預かり保育

平成30年に開園したばかりの新しい保育園です。上横田よつば保育園の分園で、本園と連携を取りながら保育を進めています。広くゆとりのある園舎となっており、90名が収容可能となっています。本園と同じく、幼児組から「体操」「文字書き」「鍵盤ハーモニカ」に取り組み、子どもたちの持って生まれた可能性を引き出し、「頑張ることの大切さ」「諦めない粘り強い心」を身につけられるよう保育をしています。

施設紹介



照明・音響設備が整った
大ホール



木の温かみを感じる床暖房
冷暖房完備のきれいな保育室



水遊びをたくさん楽しめる
2階テラスのプール

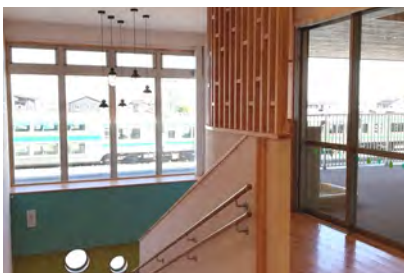

2階から望める園児が楽しみの
電車の走行風景

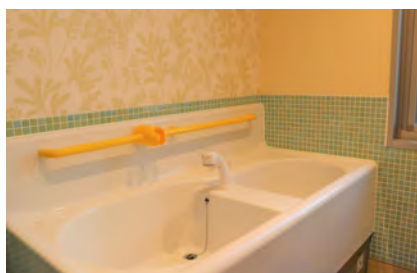

0歳児にも安心・安全の
清潔な木浴室



マラソンや遊具遊びのできる
広い園庭



環境

国道4号線と環状線が近く、通勤に便利な立地です。住宅街に位置し、非常に静かな環境で、公園もすぐ近くに 있습니다。園舎は2階建てで2階テラスからはJR宇都宮線がよく見え、電車が通ると子どもたちは大はしゃぎしています。夏場には、2階テラスにプールを設置し、思いっきりプール遊びを楽しんでいます。子どもたちの大好きな場所です。また、みつば保育園は玄関横に給食室があり、調理師が給食を作っている様子がよく見えます。1, 2歳の子ども達も興味津々でのぞき込んだりしています。姉妹園の農園に収穫体験に行くほか、園でもトマトやキュウリの栽培を行っており、食育にも力を入れています。低年齢児から過ごす施設ですので、階段の上下には柵や玄関にはオートロックを設置し、落下事故のない低いベッドを使用しています。0歳児は、心音センサーを使用して午睡の見守りをするなど安全対策に気を付けています。



一時預かり保育「つばめぐみ」



対象	生後3カ月～3歳児
利用時間	8:00～19:00(月～金) 土曜日もお預かり可能ですのでご相談下さい 7:00～18:00(土)上横田よつば保育園にて
利用料	保育料 0歳児…500円/時間 1歳児以上…300円/時間 食事おやつ代：350円 おやつのみ:100円
登録料	750円



一時預かり保育「つばめぐみ」は、求職活動や保護者の方のリフレッシュなど、様々な理由でご利用いただくことができます。おうちでの遊びに飽きてしまったとき、思いっきり砂遊びや水遊びを経験させたい、同じ年ごろの子ども達とのかかわりを持たせたい、幼稚園の夏休みの間の預かりなど様々な理由でのお預かりを受けています。お気軽に遊びに来てください。宇都宮市一時預かり事業利用料補助事業(多子世帯支援)の対象施設になっており、18歳未満のお子様を3人以上養育されている子育て家庭の方が施設を利用した場合、全額が補助されます。

SUZURAN

nursery school

上横田よつば保育園 第二分園 紹介



すずらん保育園 紹介



創立 令和4年7月開園 予定

園長 伊澤 史江

5歳児1(10名)・4歳児1(10名)
クラス数 3歳児1(10名)・2歳児1(7名)
(認定定員) 1歳児1(7名)・0歳児1(6名)

※R4年5月現在

職員数 6名

その他 延長保育、一時預かり

すずらん保育園は、近年、上横田よつば保育園とみつば保育園の入園希望者が非常に多いことを受けて、第二分園として7月に開園する予定です。広くゆとりのある園舎となっており、50名が収容可能となっています。開園当初は少人数での保育が見込まれますが、幼児組から「体操」「文字書き」「鍵盤ハーモニカ」に取り組み、保育や行事などにおいて、本園と連携しながら進めています。

建築イメージ



落ち着いた外観は上横田よつば
保育園とよく調和しています



2階建てで保育室・一時預かり室
はすべて1階にあります

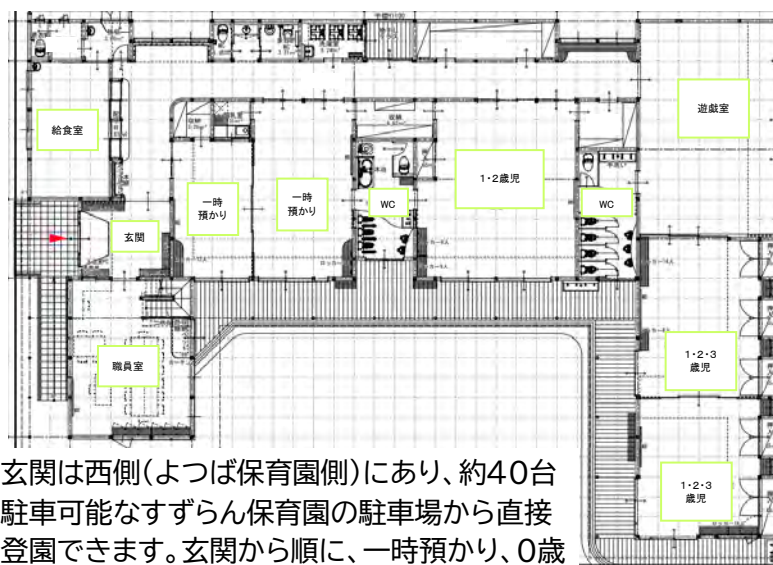

玄関は西側(よつば保育園側)にあり、約40台
駐車可能なすずらん保育園の駐車場から直接
登園できます。玄関から順に、一時預かり、0歳

児、1・2歳児、3・4・5歳児の保育室が続いており、広く長いデッキからは、直接園庭に遊びに行けるようになっています。園庭は十分な広さがあり、様々な遊びが展開できるよう遊具や植樹を工夫していきます。広い遊戯室では、園行事や日々の体操での活用が期待されます。ぜひ見学にお越しください。

NANOHANA nursery school

企業主導型保育園



なのはな保育園 紹介



創立	令和3年
園長	内木 大輔
クラス数 (利用定員)	0～2歳児1(12名) ※R4年5月現在 0～2歳児の最大12名が合同保育
職員数	8名
その他	完全給食、延長保育 一時預かり保育、病児保育

なのはな保育園は、令和3年5月に企業主導型保育園として開園しました。みつば保育園に隣接する一般家庭を改装した室内は、少人数ならではのアットホームな雰囲気、家庭により近い環境で保育を行えます。

企業主導型保育園ですが、地域貢献のため地域の子どもも積極的に受け入れています。少人数で手厚く保育できることが最大のメリットです。保育料も低額に抑えており、18時までの利用であれば、保育料10,000円(企業負担金有)または15,000円(企業負担金なし)です。

施設紹介



病児保育



木の温かみを感じる床暖房
冷暖房完備の保育室



個々のペースで過ごせるよう
整った生活環境

対象	満1歳～満9歳
利用時間	8:30～17:30(月～金) ※事前登録が必要
利用料	保育料 1日2000円
登録料	1000円

なのはな保育園の病児保育は、子どもが病気やケガなどで保育園や幼稚園・学校に行けず、また、保護者による保育が困難な場合に、お子様を一時的にお預かりする施設です。お子さんの病気は思ってもみないタイミングで発症するものです。環境仕事で急に休めない。そんな時はぜひ、なのはな保育園の病児保育をご利用ください。病気が治っていない場合でも、症状がある程度落ち着いていれば、経験豊富な専任看護師が個々のリズムに合わせ、安心してゆっくり過ごせる看護・保育を行います。病気(かぜ、中耳炎等)、感染性の病気(インフルエンザ、おたふく、RSウイルス等)、やけど、骨折等のけがのお子様をお預かりします。お預かりできない病気、症状もありますので、まずはお気軽にご相談ください。



内木会での1日の流れ

1日の流れは、園や季節・行事・学年により違いがありますが、おおむね以下の通りです。

	幼児部	乳児部
7:00	早朝保育 随時登園・室内遊び	
8:30	各保育室へ	各保育室へ
9:00	マラソン・ダッシュ	朝の会
9:30	朝の会	おやつ
10:00	午前の活動	午前の活動
10:30	午前の活動	排泄・手洗い
11:00	午前の活動	給食
11:30	排泄・手洗い	
12:00	給食	着替え・排泄
12:30	午後の活動	午睡
13:00	午後の活動	
13:30	休憩	
14:00	自由遊び	
14:45	排泄・手洗い	起床・検温
15:00	おやつ	おやつ
15:30	帰りの準備	帰りの準備
16:00	帰りの会	午後の活動
16:30	自由遊び	排泄・手洗い
17:00		帰りの会
17:30	随時降園・合同保育	
20:00	最終降園時刻	

2歳児までは登園時に検温を行います。朝の支度は、0.1歳児は保護者と一緒に、2歳児の6月からは子ども自身が行います。登園した園児は各保育室に移動するまで楽しく室内で遊びます。

各保育室で朝の会を行います。(出席確認、朝の歌、立腰、読み聞かせ等)立腰は、子ども達の姿勢を正し、一人ひとりの体調を確認することにも役立ち、毎日続けることで集中力が身につきます。

午前おやつは牛乳や小魚、野菜スティックなどを提供しています。午前(乳児のみ)と午後のおやつでは、栄養を考えた手作りを給食室が提供します。

幼児部では主に体操指導・音楽指導などを毎日30分行っています。その他、月ごとの制作や自由遊び、文字書きなどもあります。また、行事や野菜の収穫で園外に出かけることもあります。乳児部では集会や屋内外の遊び、散歩、制作など、保育士が日々工夫を凝らして保育しています。

配膳当番は子ども達に大人気！調理師さんが作った温かくおいしい給食をお腹いっぱい食べます。

0～2歳児は、約2時間しっかりと眠り、午後の活動のためにエネルギーを備えます。0歳児は「るくみー午睡センサー」を付け、1, 2歳児はSIDSチェック表に従って、安全に午睡ができるよう保育士が観察をしています。2歳児からは徐々に午睡時間を短くし、3歳児から午睡はありません。

帰りの会と自由遊びの順は園ごとに異なります。

降園準備をしたら、皆で今日1日を振り返り、明日の保育への期待を高めます。手遊び、読み聞かせ、帰りの歌のあと、元気に「さようなら！」です。

※幼児部とは、お昼寝のない3歳児以降です。

※薬師寺保育園では、市立保育園の時から在園している園児への影響を最小に抑えるため、保育内容を受け継いでいます。そのため、4歳児まで午睡があります。5歳児からは小学校就学に向けて徐々に時間を短くしています。

※午前・午後の活動は、各園で特色があります。詳しくは「特色あるカリキュラム」をご覧ください。



内木会の年間行事

通常行っている主な行事をあげています。乳児部のみが行う行事には  のマークが付いています。

4月	5月	6月	7月
<ul style="list-style-type: none"> ●入園式 ●個人面談 ●誕生会 	<ul style="list-style-type: none"> ●たけのこ掘り ●誕生会 ●歯科検診 ●内科検診 ●いちご狩り ●母の日  いちごパーティー 	<ul style="list-style-type: none"> ●じゃがいも掘り ●プール開き ●誕生会 ●園外保育 ●父の日  サマースクール 	<ul style="list-style-type: none"> ●保育参観 ●七夕 ●誕生会 ●夏祭り ●年長お泊り保育 (わかば、よつば、みつば保育園) ●祖父母参観 (薬師寺、こがねい保育園)
8月	9月	10月	11月
<ul style="list-style-type: none"> ●誕生会 ●個人面談 ●梨パーティー 	<ul style="list-style-type: none"> ●保育参観 ●誕生会 ●入園説明会 ●運動会 ●園外保育 ●交通安全教室 	<ul style="list-style-type: none"> ●誕生会 ●親子遠足 (薬師寺、こがねい保育園) ●りんご狩り (薬師寺、こがねい保育園) ●さつまいも掘り ●お店屋さんごっこ (よつば、みつば、薬師寺保育園) ●全園スポーツ大会 (わかば、よつば、みつば保育園) ●秋まつり (よつば、みつば保育園)  ハロウィンパーティー (あおば保育園) 	<ul style="list-style-type: none"> ●誕生会 ●歯科検診 ●内科検診 ●保育参観 ●子ども祭り ●保育参観 ●農園祭り(薬師寺保育園)
12月	1月	2月	3月
<ul style="list-style-type: none"> ●誕生会 ●クリスマス会 ●餅つき ●乳児部発表会 公共のホールにてダンスや音劇・体操を発表します。 ●乳幼児発表会 (こがねい保育園) 	<ul style="list-style-type: none"> ●誕生会 ●七草粥 ●保育参観 ●幼児部発表会 公共のホールにてダンスや音劇・体操を発表します。 ●乳幼児発表会(薬師寺保育園) 	<ul style="list-style-type: none"> ●節分 ●誕生会 ●重要事項説明会 ●年長卒園遠足  修了発表会 (あおば保育園) 	<ul style="list-style-type: none"> ●誕生会 ●ひな祭り ●縄跳び大会(こがねい保育園) ●卒園式 ●お別れ会 ●クラス発表





内木会は白園調理で食育が充実



●給食室を直営し、おいしく安全な給食づくりをしています

平成26年度に給食室を業者委託から直営方式に変更し、栄養士・調理師を雇用して「おいしくて安全な給食づくり」に取り組んでいます。毎月「給食会議」を行い、子どもたちの好みや残量を把握し、給食の質の向上に努めています。お米は全て栃木県産コシヒカリ、肉類は国産を使用しています。アレルギーへの細やかな対応（完全除去を基本とした代替食の提供）や個々の発達に合わせた離乳食など、どの子も安全に給食を食べていただけるようにしています。まれに完全除去が難しいアレルギーをお持ちの方は、弁当持参となる場合があります。給食試食会を行い、保護者の方からのご意見を参考に、よりよい給食となるよう努力しています。

●豊富なメニューで飽きない工夫をしています

行事食（誕生会メニュー等）や、季節の食材（園でとれたタケノコ、ジャガイモ、サツマイモ、大根等の野菜）を使ったメニュー、日本各地のご当地料理メニューなど、毎日豊富なメニューを提供しています。週5回の完全給食で、お米だけでなく、週1回ずつ、子どもたちに人気の焼き立てパン、麺（パスタ・うどん・ラーメン等）も提供しています。園外保育の日と予備日は大好きなお弁当を楽しむ機会となっています。

9日(月)	発芽玄米ごはん ワンタンスープ チンジャオロース かにかま玉子巻き グレープフルーツ
10日(火)	ロールパン コンソメスープ チキンのブラウンソース ブロッコリーサラダ バイナップル 牛乳
11日(水)	青菜ごはん 花魁のすまし汁 なすの油みそ炒め ほっけの白醤油焼き なし
12日(木)	冷やしきつねうどん 鶏肉の塩麹焼き 小松菜の胡麻和え かぼちゃケーキ りんごジュース
13日(金)	栗ごはん けんちん汁 うさぎハンバーグ ほうれん草とコーン和え 十五夜デザート <十五夜献立>

●栄養豊富なおいしい手作りおやつを提供しています

市販品は使用せず、手作りのおやつを提供しています。乳児部は午前・午後の2回おやつを提供があります。ポテトチップスなどの市販品は、カロリーは高いですが栄養価は低いです。時々食べるのは楽しみとして良いと思いますが、毎日のように摂取することは望ましくありません。栄養士が栄養バランス、カロリーをきちんと計算し、こだわりをもっておやつづくりを行っています。

●マナーを守って楽しく食事をとります

給食とは、心にも栄養を与えてくれるものです。おいしい食事を友だちや先生と楽しく食べるのは子どもたちが喜びや幸せを感じられる時間です。保育者は子どもとの食事を楽しみながら、食事のマナーや箸の使い方、片付けなどを指導し、子どもたちが好き嫌いなく何でも食べられるよう、食育を進めています。





内木会の特色ある教育カリキュラム

当会では、教育目標に基づき、様々な特色ある教育カリキュラムをご用意しています。毎日の体操指導と音楽指導(鍵盤ハーモニカ)や制作、文字書き活動などがあります。

幼児期は脳の発達の盛んな時期であり、様々な研究により運動神経や音感の獲得に最適な時期であることが分かっています。運動神経を司る小脳は8歳までに成人の90%近くになります。この時期に多様な運動を行うことが運動能力を高める上で重要です。運動神経は遺伝ではなく、生育環境によって決まるのです。(遺伝の影響は20~30%と言われています。)体操指導や音楽指導では、技を出来るようにすること、曲を弾けるようにすることももちろん大切です。けれども、それ以上に「好きにすること」「楽しむこと」を大切にしています。「好き」という気持ちは、生涯を通じてそれらに親しみ、健康で豊かな生活をおくる基礎です。

体操指導

Gymnastics
instruction

幼児期に
運動神経と
「頑張る心」を育む



●毎日30分の体操指導を行います。 ※または週1回(薬師寺保育園・こがねい保育園)

毎日継続して体操指導を行うことで、運動に親しむ習慣が身に付き、運動能力を高めることができます。何より大切にしているのは、子ども達の「心」を育むことです。体操指導の時間では、怪我につながる危険もあるため、常に集中して先生の話を聞き、周囲の状況をよく見て体操に取り組むように指導しています。また、新しい技に挑戦するときには強い心が必要となります。毎日の実体験から、継続して取り組むことの大切さを知り、「どの子もできる!」の信念のもと、粘り強く頑張る気持ちが培われるよう指導しています。

●週1回、専門の体操指導者による指導を受けます。

専門の体操指導を受けて、体の柔軟性やバランス感覚、基礎体力を育て、ブリッジや側転、前方転回、三点倒立、逆立ち歩きなどの技に挑戦します。毎日指導をしている担任と連携を取りながら、その子に合った体操を進めます。始めはなかなか上手にできませんが、先生からの指導や友達との教え合いを通して技を磨くとともに、コミュニケーション能力を育てていきます。



●目標を設定し、それに向けて努力します。

運動会や発表会などで披露する技を決め、それらの目標に向けて、友だちや先生を手本にしながら頑張れるよう声掛けを行っています。



音楽指導

Music
instruction

幼児期に音感と
「粘り強く
取り組む心」を育む



●毎日30分の音楽指導(鍵盤ハーモニカ)を行います。

幼児期は、最も音感を身に付けやすい時期です。朝の会や帰りの会での発声練習や月の歌の斉唱の他に、毎日30分間鍵盤ハーモニカに取り組むことで、音感を身につけること、「音楽が好き」という気持ちを育むことを目指しています。簡単な音遊びから始めて、様々な楽曲を通して息の吐きだし方や指使いを学んでいきます。毎日続けていくうちに、いつの間にか上達し上手に弾けるようになります。※乳児部は2歳児から行います。

●小さなステップアップが大きな成長につながります。

簡単な曲から難しい曲になるよう、学年ごとに何十曲もの楽譜を用意しています。子どもたちは自分で楽譜を読み、指使いを練習していくことで弾けるようになります。どこでつまづくかはその子によって違います。音楽指導の先生や担任の先生が、その子の力に合わせて教え方を工夫するので、毎日練習していくうちに弾けるようになります。曲が弾けるようになったら、新しい曲へステップアップします。こうして、自分で進んで練習することの大切さを実感するのです。

●目標を設定し、それに向けて努力します。

誕生会や発表会などで、鍵盤ハーモニカはの練習の成果を披露します。どの程度弾けるようになりたいかと自分なりに目標を設定し、友だちや先生を手本にしながら頑張れるよう声掛けを行っています。





自然体験

Nature
Experience

四季を感じ
収穫する喜びを
味わう



●恵まれた自然を利用した自然体験・収穫体験ができます

当法人の母体となる薬師寺幼稚園は、奈良時代に下野薬師寺があった場所に位置しています。周囲は起伏に富み、日本の四季を感じさせてくれる田園・畑・林が続いています。

薬師寺幼稚園には、ジャガイモ畑、サツマイモ畑、たまねぎ畑、大根畑、竹林などの農園があります。毎年、様々な野菜を栽培し、子どもたちが収穫を体験できるようにしています。また、里山(自然林)では、アスレチックやガーデンテーブルが設置されていて、子どもたちが楽しく遊べるようにしています。

当法人の保育園はこれらの農園や里山などを共有し、自然体験を行います。幼稚園バスに乗って、遠足気分を味わいながら、友達と一緒に収穫を楽しんでいます。収穫した野菜はご家庭に持ち帰り、どんな料理になるのかと楽しい話題となります。乳児部の子どもたちも、園庭でじゃがいも掘り・さつまいも掘り・いちご狩りなどの体験を保育士と行い、収穫の喜びを味わっています。



●命の温かさを感じる身近な動物園があります

内木会の母体となる薬師寺幼稚園には、約1,980㎡の動物園があり、ロバ、ポニー、ミニチュアホース、ヤギ、クジャクなど多くの動物を飼育し開放しています。子どもたちは、バスで野菜の収穫や園外保育などで近くに寄った際に、動物たちとの触れ合いや餌やりを楽しみ伸び伸びと遊んでいます。親しみをもって動物に接することができ、命の大切さを感じられる豊かな感性をもった子どもに育ってほしいと思っています。



英語レッスン

English
conversation

幼児期に
正しい発音と
積極性を育む



●ネイティブの英語講師による英語レッスンで英語に親しんでいます。

令和2年度から、新学習指導要領にもとづいて小3・4年生は英語遊び、小5年生から英語が正式な科目として実施されています。脳の発達の盛んな幼児期に正しい発音にたくさん触れることは、今後、英語理解を深める上で重要なポイントとなります。

当法人では、令和2年度から専任のネイティブ＆バイリンガルの英語講師を雇用し、英語レッスンをスタートしました。園によって実施する曜日や学年は異なりますが、おおむね1回25分程度のレッスンを月2回程度行っています。レッスンでは、ゲーム感覚で楽しみながら英語を使い、コミュニケーションの基本や単語、表現を覚えられるようにしています。

文字書き

Writing &
Calculation

学ぶ喜びを感じ
自ら学習する習慣
を身につける



●たくさんの物語に触れ、保育に文字書きを取り入れています。

子どもたちには幼いうちから絵本や本に親しんでもらいたいという思いがあります。当法人の保育では、乳児期からたくさんの絵本の読み聞かせを取り入れ、どんどん言葉や物語に触れるようにしています。幼児部においても絵本や紙芝居の読み聞かせや絵本の貸し出しを行っています。それらを通して文字への関心が高まり、「自分で絵本を読みたい」、「文字を書きたい」という気持ちが芽生えます。園では、敬老の日の感謝の手紙やゆうびんやさんごっこで、大好きなおじいちゃんおばあちゃん、友達や先生に手紙を書きます。また、通常保育の時間に文字書き・計算に取り組む時間を設けています。1回30分を毎日続けています。なかなかご家庭で文字書き指導の時間を取ることは難しいですが、保育園で過ごす時間の中で、たくさんの文字や物語に触れ、学ぶ喜びを感じ、自分から積極的に学習できる子どもに成長してほしいと思っています。



制作

Making &
Drawing

自然や四季の
美しさを感じ取り
創造する力を育む



●乳児期から、つくる喜びや創造する楽しさを味わえるようにしています

人間の感性や情緒が発達する時期に、感性を働かせたり、仲間と協力して作ったりする喜びを味わえることは、将来、創造性の原動力となります。当法人では、月の制作や季節の制作など、様々な種類の制作を保育に取り入れています。指先の発達を促されるとともに、色々な材料や道具に触れることができます。造形的な創造活動の基礎的な能力を培い、豊かな情操を養います。そして、1年間で作った制作物は、ひとつの制作帳にまとめ、ご家庭に持ち帰りますので、子どもの成長が見られる素敵な記念品になります。また、平成30年度より、下野教育美術展への出品も始めました。「制作が大好き」そんな子どもたちを育てたいと考えています。





内木会の子育て支援事業

当法人では、仕事や家庭の事情など、地域で子育てを頑張っているママ・パパたちの子育てを応援したいと考えています。そのために、子育て支援事業として、預かり保育事業や病後児保育事業、学童事業など、様々な活動を行っています。在園している園児はもちろん、市内にお住まいのお子様も利用できるものもあります。子育てをするご家庭にとって、安心して長く預けられる温かな場所となれるよう頑張っています。

平日の一時預かり保育

※ご利用には、事前登録が必要です。

第二薬師寺幼稚園(ちゅうりつぐみ) あおば保育園(かなりやぐみ) わかば保育園(うぐいすぐみ) 上横田よつば保育園(ひばりぐみ)	7:00~20:00	0歳児…500円/時間 1歳児以上…300円/時間 食事おやつ代:350円 おやつのみ:100円 登録料:750円	生後3カ月~3歳児対象
みつば保育園(つばめぐみ) すずらん保育園(一時預かり) ふたばこども園(つぐみぐみ)	7:00~19:00	0歳児…500円/時間 1歳児以上…300円/時間 食事おやつ代:350円 おやつのみ:100円 登録料:750円	生後3カ月~3歳児対象
薬師寺保育園(あひるぐみ)	8:30~17:00	1歳児~3歳未満…2,500円/日 3歳以上…2,000円/日	満1歳~5歳児対象
なのはな保育園	8:30~17:30	0歳児…4,300円/日 1・2歳児…2,500円/日 (食事おやつ代含む) 登録料:750円	0~2歳児

休園日の預かり保育 (土曜保育)

対象	生後3カ月~学童	
利用時間	7:00~18:00	
場所	あおば保育園	よつば保育園
2・3号 (標準時間)	利用料なし	利用料なし
2号認定 (短時間)	7:00~8:00、16:00以降は 100円/時+基本料200円	15:00以降は 400円/時
3号認定 (短時間)	7:00~8:00、16:00以降は 400円/時	15:00以降は 400円/時
学童	1200円/日	預かりなし
食事	給食あり(無料) おやつあり(乳児は2回)	

休園日の預かり保育 (休日保育)

対象	市内の生後3カ月~5歳児	
利用時間	7:00~17:30	
場所	薬師寺幼稚園 行事の関係で場所が変更になる場合があります	
登録料	1000円+消費税	
利用料	0歳~2歳児	無料
	3歳~5歳児	主食費412円
食事	給食あり おやつあり(乳児は2回)	

えんとつの受付からお申込みください。3開園日前に勤務証明書を提出していただく必要があります。

※休日保育には事前に登録が必要です。

病児保育・病後児保育

場所 利用時間 対象	わかば保育園(病児保育スマイル) 薬師寺幼稚園(病児保育オリーブ) 8:00~18:00(月~金) 市内の生後6カ月~12歳(小学6年生) (保育園、幼稚園、小学校に通園・通学しているお子様)
利用料	下野市内の方 保育料150円/時間 下野市外の方 0歳児500円/時間 1歳児300円/時間 食事代:412円 おやつのみ:100円
登録料	無料(随時受付)
食事	給食あり おやつあり(乳児は2回)
場所 利用時間 対象	なのはな保育園(病後児保育) 8:30~17:30(月~金) 満1歳~満9歳
利用料	1日2000円
登録料	1000円(随時受付)
食事	給食あり おやつあり(乳児は2回)



ご利用にはあらかじめ登録が必要です。

病院で診察する際に、ホームページからダウンロードした診察情報提供書を医療機関にて記入していただき、ご提出ください。「病名、利用時間」など、予約してから病後児保育をご利用ください。

【病児保育スマイル：利用登録】

下野市役所こども福祉課までお申込ください。
市の登録書を使用します。

【予約】事前予約はインターネットの「えんとつ」で行えます。

※当日申し込みは利用状況によりお預かりできない事がありますのでご相談下さい。

【登録時に必要な物】

登録表、保険証控え、緊急連絡先、(登録料)、印鑑

【支払い】登録料・利用料ともに、お支払いは電子マネー

子育て支援センター

対象	小学校入学前の未就学児
場所	あおば保育園内(ゆりかご) わかば保育園内(みるく) 登録をすれば、ゆりかご・みるくのどちらでもご利用いただけます。
利用時間	9:00~15:30(月~金)
利用料	無料
登録料	200円(名札代)(随時受付)



子ども達の遊びを広げる場、保護者のふれあいの場、子育ての輪を広げる場、子育ての知恵を広げる場としてご利用ください。先生たちが常駐していますので、気軽に育児相談もできます。身体測定、誕生会、フラワーアレンジメント、マッサージ、エアロビクス、看護師による保健指導など、センターごとにたくさんのイベントが用意されています。手遊び、紙芝居、製作、外遊び、リズム運動、水遊びなどもやっていますので、ぜひ一度親子で遊びにいらしてください。同じ年頃のお子さんを持つお友達を作って、子育ての輪を広げましょう。

てんとうむしキッズ

親子が気軽に無料で参加できる年齢別子育てサークルです。

対象	0歳児～2歳児
募集人数	子育て支援センターゆりかご・みるくに登録している方であればどなたでも参加できます。活動によって募集人数に上限があり、事前申し込みが必要です。
保育時間	毎月2回 水曜日 10:00～11:00 活動によって時間が異なります。
場所	活動内容や年齢により、薬師寺幼稚園、第二薬師寺幼稚園、あおば保育園、わかば保育園の4ヶ所で行います。
費用	無料



てんとうむしキッズは、年齢別の未就園児教室です。同じ年齢の子どもたちが集まって、幼稚園の活動を楽しく体験していくことを目的としています。同じ年齢の子どもたちが集まって活動するので、活動が活発になり、子ども同士の関わりも多くなるというメリットがあります。幼稚園の先生が事前に活動の計画を立てて、子どもたちが関わりを持ちながら楽しめるように一斉活動を行います。

てんとうむしキッズに参加するたびに、「シールノート」にポイントがたまります。回数によって給食の試食やプレゼント、登録料無料などの特典がありますので、たくさん参加していきましょう。

- ◆リズム運動、読み聞かせ、歌、英語遊びなど年齢別に分かれて親子で一緒に遊びます。
- ◆遠足やいちご狩り、野菜の収穫、水遊びなど屋外での活動もたくさんあります。
- ◆好きな活動内容・日程だけでも参加できるので、気軽に楽しめます。
- ◆親睦が深まる活動が多く、子どもにもママにもお友達ができます。



<注意点>

1. 参加には、子育て支援センターの「親子名札」が必要です。忘れないようご注意ください。
2. 持ち物や内容、申込については、事前に一斉メールを送信させていただきますので、電子連絡システム「えんとつ」への登録をお願いします。
3. 薬師寺幼稚園でのキッズ終了後の1時間は、園庭を開放しています。幼稚園児が園庭を使用している場合は、園庭の使用をご遠慮いただく場合がありますのでご了承ください。
4. 園内での事故・ケガについては園では責任を負いません。お子様の安全は、保護者の方がご確認ください。



延長保育・預かり保育

学級編成時間や標準保育時間の終了後も、就労等によりお迎えが難しい場合があります。そのようなときでも、子どもには安心して過ごせる生活の場が必要です。延長保育は、0歳児～5歳児までの園児が兄弟のように関わりをもち、大きい子が小さい子の面倒を見るなど、子ども同士の縦のつながりが強まり独自の教育効果が期待できます。また、同学年の違うクラスの子と関わりをもち交友関係を広げることができるなどのメリットもあります。延長保育では、お楽しみ会を月に1回実施しており、里山での自然体験や遠足は、子ども達にとっても人気があります。土曜日の保育(土曜保育)は、あおば保育園での保育となります。延長保育や預かり保育は、受付連絡システム「えんとつ」にて受付しています。

延長保育・土曜保育

開園日・時間

開園日 月～金曜日 7:00～20:00(または19:00) / 土曜日 7:00～18:00

■ あおば保育園		保育提供時間	早朝保育時間	延長保育時間	延長保育料	月極(上限)料金
3号	保育標準時間	7:00～18:00	—	18:00～20:00	400円/時	8,000円
	保育短時間	8:00～16:00	7:00～8:00	16:00～20:00	400円/時	8,000円

■ わかば保育園		保育提供時間	早朝保育時間	延長保育時間	延長保育料	月極(上限)料金
2号 3号	保育標準時間	7:00～18:00	—	18:00～20:00	400円/時	8,000円
	保育短時間	8:00～16:00	7:00～8:00	16:00～20:00	400円/時	8,000円

■ 薬師寺保育園		保育提供時間	早朝保育時間	延長保育時間	延長保育料	月極(上限)料金
2号 3号	保育標準時間	7:00～18:00	—	18:00～19:00	300円/回	3,000円
	保育短時間	8:30～16:30	7:00～8:30	16:30～19:00	200円/回	1,500円

■ こがねい保育園		保育提供時間	早朝保育時間	延長保育時間	延長保育料	月極(上限)料金
2号 3号	保育標準時間	7:00～18:00	—	18:00～19:00	300円/回	3,000円
	保育短時間	8:30～16:30	7:00～8:30	16:30～18:00 18:00～19:00	200円/回 300円/回	1,500円 3,000円

■ 上横田よつば保育園		保育提供時間	早朝保育時間	延長保育時間	延長保育料	月極料金 ～19:00	月極料金 ～20:00
2号 3号	保育標準時間	7:00～18:00	—	18:00～20:00	400円/時	4,000円	8,000円
	保育短時間	8:00～15:00	7:00～8:00	15:00～20:00	400円/時	8,000円	12,000円

※1度でも19:00を過ぎる利用があった場合は、月極料金は～20:00の金額となります。

■ みつば保育園		保育提供時間	早朝保育時間	延長保育時間	延長保育料	月極(上限)料金
2号 3号	保育標準時間	7:00～18:00	—	18:00～19:00	400円/時	4,000円
	保育短時間	8:00～15:00	7:00～8:00	15:00～19:00	400円/時	8,000円

■ すずらん保育園		保育提供時間	早朝保育時間	延長保育時間	延長保育料	月極料金 ～19:00	月極料金 ～20:00
2号 3号	保育標準時間	7:00～18:00	—	18:00～20:00	400円/時	4,000円	8,000円
	保育短時間	8:00～15:00	7:00～8:00	15:00～20:00	400円/時	8,000円	12,000円

・延長保育を利用する場合は、基本保育料以外に上記の延長保育料金がかかります。



内木会の納付金等

納付金一覧は以下のとおりです。(令和3年度実績。令和4年度は変更になる可能性があります。)

	金 額	納付時期等	備 考
保育料	無料(2号認定) 市町村が定める額(3号)	毎月	銀行引落とし
給食費	主食費3,000円(2号認定) 副食費4,500円(2号認定) 0円(3号認定)	毎月	銀行引落とし
教材費	実費	—	—
行事費	実費	—	お泊り保育等
体操着代	実費	—	—
おむつ廃棄料	500円 (薬師寺保育園・こがねい保育園 は希望者のみ)	毎月	おむつを使用している子のみ
タオルケットレンタル料	2,200円 (薬師寺保育園・こがねい保育園 は希望者のみ)	毎月	3号認定のみ
冷・暖房費	無料	—	—
ICカード代	1,000円+消費税 (こがねい保育園はICカードなし)	入園時	2枚目以降は600円+消費税

- ※ 入園にあたっては、体操着(3歳児以上)、教材(鍵盤ハーモニカ、はさみ、クレヨン、絵具、のり等)を購入していただく必要があります。
- ※ 教材は、保育園指定のものに限ります。指定のものであれば、兄弟などからのお下がりを使用していただいても問題ありません。
- ※ 昼寝時に使用するタオルケットは、リネン業者からレンタルしています。常に清潔なタオルケットを使用することで衛生的な環境を整備しつつ、保護者の負担を軽減することをねらいとしています。
- ※ 延長保育を利用した場合は、上記の費用の他に延長保育料がかかります。

<保育料無償化>

- ※ 保育料は、2号認定(3歳児～5歳児)が無料になります。
- ※ 副食費免除は、2号認定の第1～第4階層(第1子・2子)、第5～8階層(第3子以降)です。





受付連絡システムとICカード



受付連絡システム「えんとつ」

ご家庭と園との連絡は、電話受付やメモではなく、確実に記録の残るシステムを採用しています。全職員が閲覧できるようにし、連絡伝達のトラブルを未然に防ぐのが目的です。また、ご家族皆様に「えんとつ」をご覧いただき、園の保育についても皆様に共有させていただきたいと考えています。



「えんとつ」のご利用のために、スマートフォン・タブレット・パソコン等が必要になります。在籍園児ごとに出される固有のQRコードを読み取り登録します。同じ一人のお子様について複数のメールアドレスを登録することもできます。

えんとつでできること

「申込・キャンセル・確認」

- 1 欠席・遅刻・早退、預かり保育・延長保育等、バスキャンセル、一部の課外教室等の申込ができます。保護者アンケートの集計もできます。

「電子連絡帳」

- 2 乳児部は基本的に毎日の様子をえんとつの「連絡帳」でお伝えします。幼児部でも特別な連絡があるときには記入をお願いします。

「メール連絡網」

- 3 電話連絡網のように止まることがない電子メールにより一斉連絡をさせていただきます。園からのメールは速やかにご確認をお願いします。

「園からのお知らせの電子配信」

- 4 ◎園だより(てんとうむし通信):月1回
◎その他お知らせ:必要に応じて
◎各園ブログ:ホームページをご覧ください。



ICカード

保護者の方には、必ずICカードを購入していただいております。

①園の安全管理のための電子錠の鍵として

玄関扉のセキュリティロックをICカードで解除して入退室してください。これにより、不審者の入室を防ぐと同時に、園児が無断で園から出てしまうという危険を防いでいます。

②預かり時間の記録のため

登降園時刻はすべてICカードでの管理となります。登園時および降園時にはICカードをリーダーにかざしていただきます。これにより分単位で延長保育料が計算でき、保護者・事務の負担を軽減できます。ICカードを忘れたり、かざし忘れたりした場合は、確認手数料・修正手数料がかかります。



ICカードは、保護者の本人確認(保護者証)としても使用していますので、登降園の送り迎え、バスの送り迎え時には職員に見えるように携帯してください。送り迎えを担当する方が複数いる場合、複数枚の購入が可能です。



保護者の皆様の声



あおば保育園
保護者Aさん

おかげで1日気持ちよく過ごしています！

迎えに行ったとき、今日はこんなことがありましたよとか、些細な事でも、よく話してください。先生方の笑顔と挨拶、本当に素晴らしいです。明るい元気なお声で「おはようございます。」「おかえりなさい。」とか、お声を掛けてくださいます。その言葉で、その日1日が心穏やかに気持ちよく過ごすことができます。みなさん温かくて嬉しいです。



わかば保育園
保護者Bさん

子どもも大人も大満足の行事です！

運動会はどの競技も楽しめるようで、子ども自身「全部楽しかった！」と言っていました。準備や子ども達へのあたたかい励ましなど、ご指導ありがとうございます。成長した姿がみられ、楽しい時間を過ごすことができ感謝しています。担任の先生はもちろん、どの先生もいつも笑顔で声を掛けてくれます。園と家庭で協力して子育てをしていると感じます。



薬師寺保育園
保護者Cさん

きめ細やかでアットホームな雰囲気！

すべての先生が他のクラスの子とも良く関わってきめ細かに対応して保育をして頂いているようで、どの先生にも子どもの成長に関する悩みや相談ができ、解決できているのでありがたいです。熱心に対応して頂いたり、子どもの変化に気づいて頂いたり、子どものペースで関わって頂けるので本人も楽しく通えています。



上横田つば保育園
保護者Dさん

大好きな子どもたちの成長を見守ってくれます。

園庭で笑顔で楽しそうに子ども達と追いかっこをしている先生方の姿を見ると”本当に子どもが好きなんだなあ”と感動してしまいます。素敵で優しく、悩んでいること等にも親身に寄り添って考えてくださいます。子ども達を良く見てくださり、子どもに任せられるところは任せ、手助けが必要な時には手を差し伸べ、それが成長につながっていると感じます。



みつば保育園
保護者Eさん

長時間の預かりでも安心して通わせられます。

仕事上、朝早くから夜遅くまで預かっていただけていますが、毎日泣かずに登園し、帰ってきてから「たくさん遊んだ」と笑顔を見て園全体で子どもを楽しませてくれます。入園してから多くの事を学ばせて頂き、「こんなこともできるようになったんだなあ」と感じる事が多く、私自身も毎朝登園するたびに、先生方やお友達から元気をもらっています。

♪もっと知ってください♪

当会を詳しく知っていただける体験型の機会を設けています。ぜひお子様と一緒にご参加ください。

6月 サマースクール

子育て支援センターが主催する未就園児向けの幼稚園開放日です。下野市の系列園が出す様々な無料のコーナーで1日楽しんでいただけます。

9月 入園説明会

薬師寺幼稚園・第二薬師寺幼稚園のそれぞれで、説明会をします。説明会後は園見学もできます。無料の託児を行いますのでぜひご利用ください。

11月 こどもまつり

在園児・未就園児の子どもたちが自由に参加できるおまつりです。下野市の系列園が出す様々なコーナーで1日楽しんでいただけます。



HP、インスタ、フェイスブック、ツイッターブログもぜひご覧くださいね♪



よくあるご質問

1. 内木会のシンボルマークは、なぜ「てんとうむし」なのですか。

系列園は、すべてシンボルマークがてんとうむしです。皆様もご存知の通り、てんとう虫には常に空を目指して枝をよじ上り、大空高く飛び立っていく習性があります。てんとうむしの様に大きな社会に飛び立っていける人間に育ててほしいと考え、てんとうむしを園のシンボルマークにしました。



2. 近所の子が違う幼稚園・保育園に通っているのに、家に帰ってから遊ばなくなってしまうのではないかと心配です。

当然のご心配だと思います。しかし、そういうお子様の家での生活ぶりを調べてみますと、園で多くの子と遊べる子は、全く問題なく近所の友達の中に入っていくことができます。園で友達と遊べない子は、家に帰っても仲間に入ることができません。しかし保育園での交友関係に幅が出てくると、それが自信になって家でも変わってきます。

内木会では、自分の気持ちを伝えながらも、どんな友達とも協調して遊べる子を目指しています。その力があれば、子ども達はすぐに友達を増やせるものです。小学校でも、ほとんどの子が1週間以内に他園から来た子どもとも友達になっています。むしろとまどいは保護者の方にあるようで、当会ではその子の社会性の育ちこそが重要であると考えています。

3. 保護者が参加する行事はどれくらいありますか。

入園式、運動会、発表会、卒園式といった子ども達が主役の大型行事は別として、保護者の方に参加して頂く行事はおおよそ次のようなものがあります。園としては、ぜひ保護者の皆様にご参加頂いて、子ども達の様子をご覧になって頂きたいと考えています。

- (1) 個人面談(年2回) (2回のうち4月の1度は必ず。) (2) 保育参観(年5回) 自由参加
(3) 夏祭り 自由参加 (4) 秋祭り 自由参加 (5) 子ども祭り 自由参加

4. 先生方がお揃いのユニホームを着ていますが、なぜですか？

先生方は皆、お揃いのユニホームを着て保育を行っています。戸外保育や制作の際に汚れを気にせずに保育・遊びに熱中し、いつでも子ども達と一緒に思いっきり遊ぶことができるように、ユニホームを用意しています。その他、園外保育に出かけた際にも、子ども達が先生を見つけやすくなる等のメリットもあります。





E-mail yakushiji4@yakushiji.ed.jp

URL <http://www.yakushiji.ed.jp>

SCHOOL WELFARE CORPORATION
NAIKI KAI